

CROISIÈRE SUR LE DANUBE

Du 29 mai au 9 juin 2025



Maxime et Liliane LeGoff



Après notre installation en cabine dans le port fluvial de PASSAU, à la frontière allemande, on passe en Autriche dans la nuit.



Depuis l'escale de LINZ, excursion à SALZBOURG, en passant par la région des lacs

La ville est "coiffée" par une imposante forteresse médiévale





Dans sa ville natale,
Mozart et son œuvre
figurent en première
place...
Une foule se presse
devant sa maison,
comme s'il allait
apparaître à la fenêtre !



Mais on a du mal à le
"reconnaître" en cette
statue de notable, figurée à
un âge qui semble
dépasser celui de son
décès ???



Papageno, l'oiseleur de
La Flûte Enchantée, avec
son carillon magique.

Mais pas seulement Mozart...
la ville expose aussi beaucoup d'œuvres modernes.



Homme sur une sphère d'or



Le langage des oiseaux



Buste de jeune caribéenne

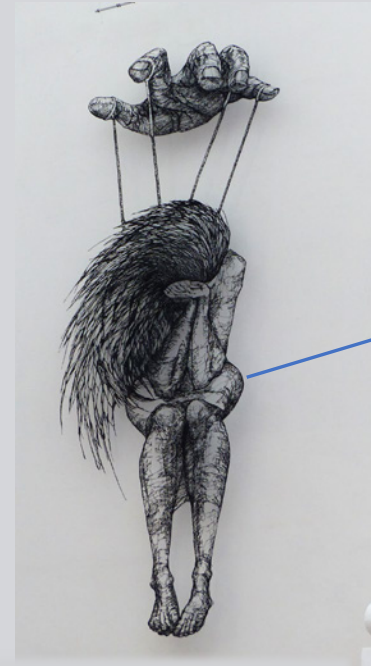

... et une sculpture plate dans le chœur...



... de l'église baroque de la Collégiale.



Un labyrinthe de livres dans la nef...

Dans la Getreidegasse les commerçants rivalisent d'originalité avec leurs enseignes supposées représenter au mieux leurs marchandises...



La place et l'église St Peter





L'architecture remarquable du chœur de l'église des Franciscains.



Le petit cimetière arboré et fleuri, est bordé par une falaise, dans laquelle des catacombes sont aménagées.





A l'escale de MELK, visite de l'abbaye, un modèle d'architecture baroque de la contre-réforme.

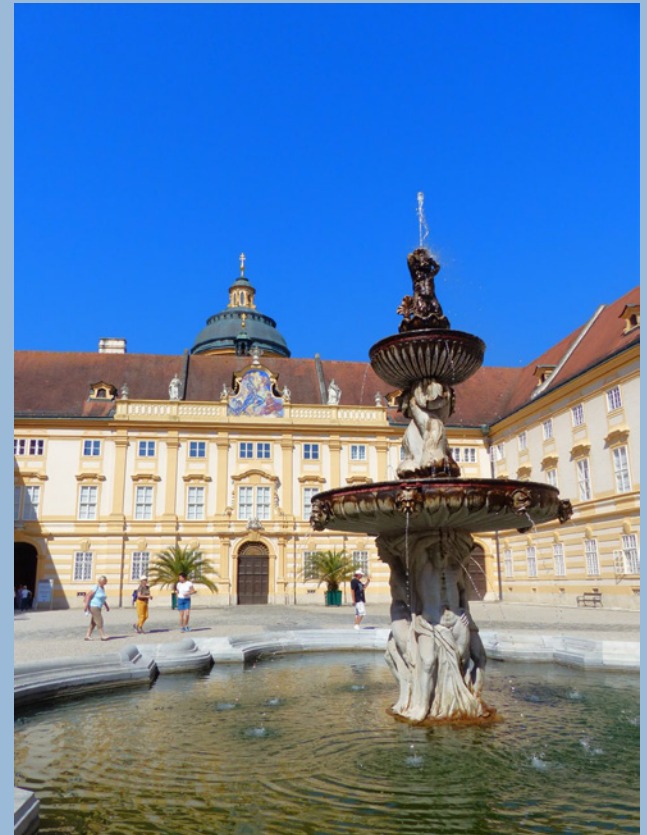



Dégustation du vin local dans le Stiftsrestaurant...



... et promenade dans le parc autour de l'élégant pavillon baroque.



La ville borde la rivière Melk, à deux pas de son confluent avec le Danube, en contrebas du grand rocher où s'élève le monastère.



Deux époques se font face ici, le durable de la pierre et le provisoire en plastique... Séparés par la Melk.





Après-midi ensoleillé dans la riche Vallée de la WACHAU





**Les coteaux sont plantés de vignobles et d'arbres fruitiers,
dont l'abricotier qui fait la réputation de la Vallée de la Wachau**





Des légendes restent symbolisées par quelques allégories, comme ici ce coq transpercé d'une flèche et surmontant un soleil, au sommet du clocher de

St Johann-im-Mauerthale :

Le diable avait entrepris d'empêcher le mariage d'une princesse, en édifiant de nuit un barrage sur le Danube pour arrêter le bateau du fiancé... Mais lorsque le coq se mit à chanter, l'ouvrage n'était pas terminé et le soleil levant contraignit le diable à retourner dans ses ténèbres... De rage, il tua le coq qui avait contrarié son cruel projet en faisant lever le soleil !!!



Et ici avec les "lièvres" de
St Michael in der Wachau :

Un hiver a été si rude que la neige avait
comblé l'espace entre la colline et le toit de
l'église, si bien que des lièvres errèrent sur le
faîte, sans moyen d'en descendre... Mère
Nature, désolée, les a transformés en pierre,
ainsi ils pourraient y rester pour toujours.

Le souvenir de ce terrible hiver a été
matérialisé par ces statues, malgré qu'il reste
difficile d'y reconnaître des lapins !!!



C'est dans ce gros bourg de Dürstein, accroché à son pittoresque rocher, que Richard Cœur de Lion fut maintenu prisonnier par le duc Léopold V d'Autriche en 1192.

Le monument érigé à proximité en 1958, en évoquant cet événement, symbolise la Wachau avec la chevalerie et l'art du chant...





A l'escale de VIENNE, impossible
d'échapper à Sissi...





Lors d'un rapide tour de ville





**Au château de Schönbrunn,
c'est l'affluence...
dans la magnificence !**

3



Le décor rococo est ici à son comble !





Le soleil ardent et caniculaire nous a contraints à renoncer à avancer vers la Gloriette...

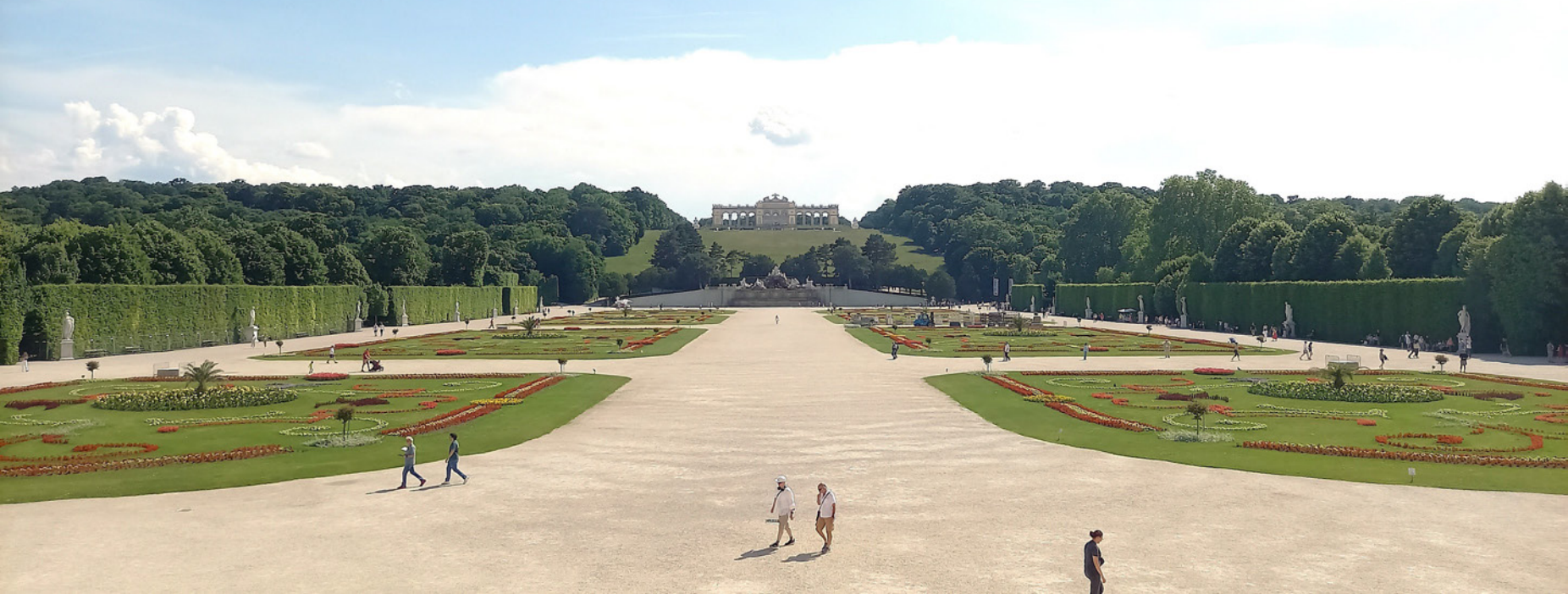

A quai à BRATISLAVA en Slovaquie.

Vue sur le *Pont de l'insurrection nationale slovaque*, très élégant avec son unique pilier, support des haubans, surmonté d'un restaurant panoramique.



La ville est le siège du *Festival international du conte de fées*. Cette statue géante de Hans Andersen, escaladée par ses personnages, a été érigée en 2006 pour marquer le 200^{ème} anniversaire du célèbre danois, lequel n'a pourtant jamais visité la ville !



On trouve aussi, en montant au château, cette œuvre en hommage aux femmes assassinées pour sorcellerie, sous l'influence de ces corbeaux dénonciateurs.

On trouve aussi des œuvres édifiantes glorifiant les travailleurs et datant de l'époque soviétique



Napoléon y est immortalisé dans une posture détendue inhabituelle... Il a pourtant assiégé et bombardé la ville en 1809 !



La statue de l'égoutier au travail (1997) amuse ce petit groupe d'enfants...





La tour de la porte Michel est surmontée de la statue dorée de l'archange au dragon.



Cet immeuble à l'architecture "tarabiscotée", de 1904, abrite une pharmacie.

L'originale église
bleue,
Ste Elisabeth,
méritait un détour.



La montée (raide !) au Château (XVème s.)



Ces 3 saints, Cyrille, Méthode et Gorzard sont les missionnaires slaves qui ont introduit le christianisme dans la région au IXe siècle.



Vue sur la ville et le Danube, mais aussi sur l'autoroute urbaine qui coupe le centre historique en deux, au nez du porche de la cathédrale Saint-Martin (XIV^{ème} s.).

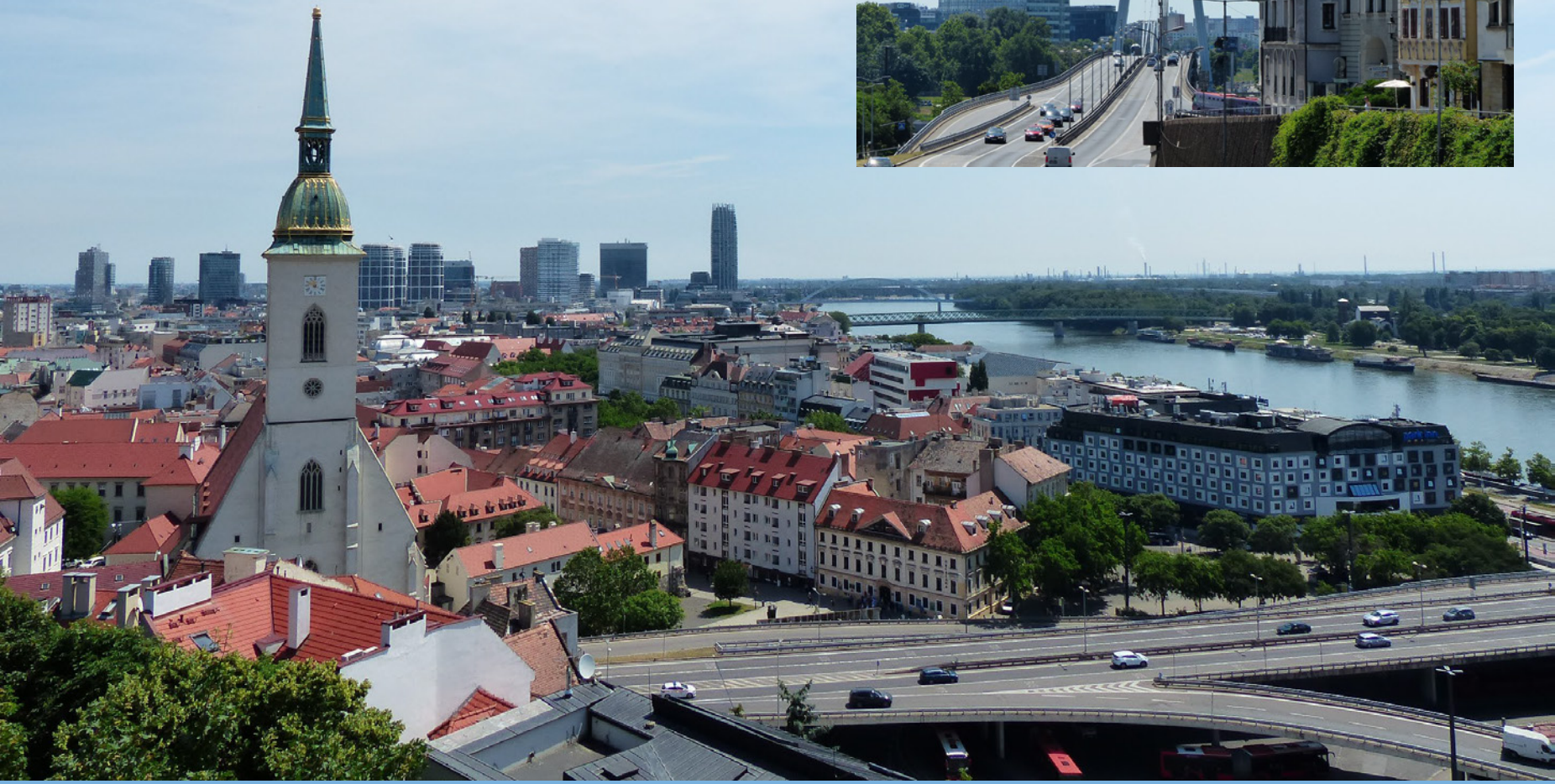

Le restaurant panoramique est aussi surnommé l'OVNI !



A l'escale hongroise de BUDAPEST, la perle du Danube

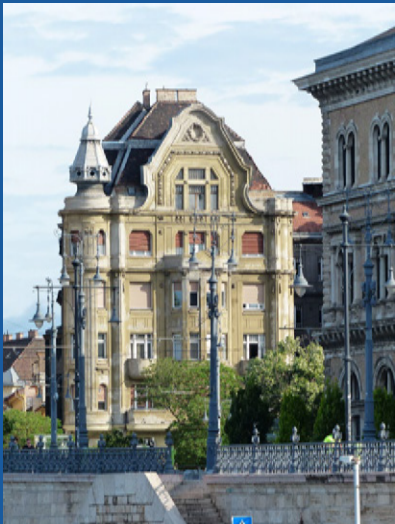

La statue de la Liberté (1947) est capturée entre les pinacles rive gauche du pont de la Liberté (1894-96). Elle culmine rive droite, au sommet de la colline de la citadelle.



(Photo WEB)



Vue depuis la colline du Château de Buda



L'oiseau mythologique, mélange d'aigle et de faucon, le Turul, trône à l'angle de la cour du palais présidentiel.



L'église Matthias, ou Notre-Dame de l'Assomption.



St Etienne



Le corbeau mystique, avec un anneau d'or au bec, est un symbole de bénédiction pour l'église



L'ancien ministère du trésor du Royaume de Hongrie...

...et la Sainte Trinité



Vue du célèbre et emblématique Parlement depuis le Bastion des Pêcheurs



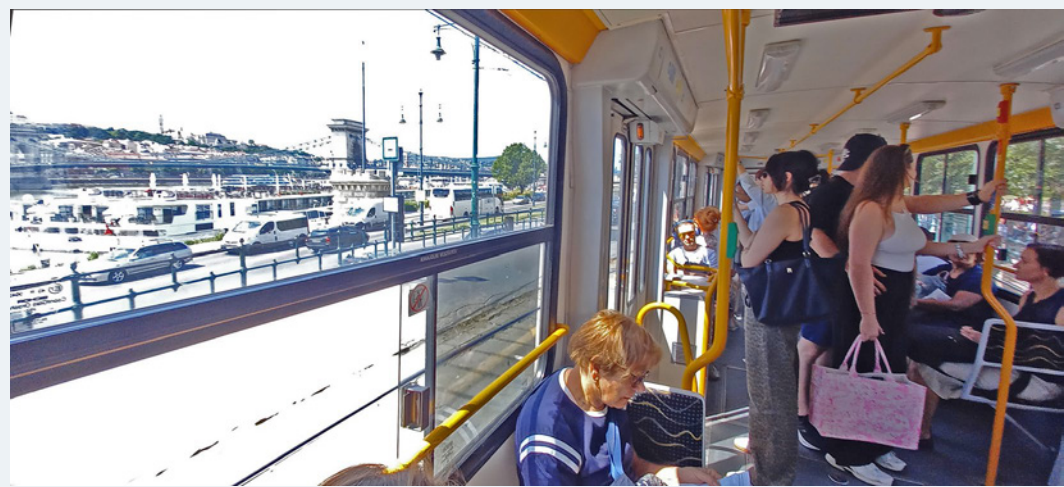

Pendant une après-midi "libre", nous avons sillonné la ville en empruntant le réseau de tramway, dense, et gratuit pour les ancêtres comme nous...

Le Parlement du côté opposé au Danube



Visite de l'imposante
Basilique catholique Saint-
Étienne, commencée en
1851 et achevée en 1905.



La montée à la coupole
offre une belle vue sur les
toits, jusqu'aux collines.



La toiture de la Caisse d'Epargne de la Poste





L'intérieur de la Basilique est recouvert de décors somptueux, mosaïque, marbres, dorures...



On y trouve exposées la
relique de la main droite,
la Sainte Dextre du saint
patron Etienne...



...et celle d'un
"os métacarpien de
la main droite de la
Bienheureuse
Giselle, épouse du
1^{er} Roi de Hongrie"
tel que l'inscription
en latin décrit
l'objet,
précieusement
serti de dorures.





Sculpture commémorant les assassinats des juifs de Budapest, jetés dans le Danube par les "Croix Fléchées", parti pronazi hongrois, en 1944-45



Une visite au grand marché





En plus de l'alimentaire au rez-de-chaussée, dont du paprika en abondance, on peut y trouver un peu de tout, pour touristes et clients locaux...



Nous étions le 3 juin, jour de notre
58^{ème} anniversaire de mariage.

Tout Budapest était illuminé et les bulles
pétillaient dans les verres !



Après une nuit de navigation de 200 km, on est en vue de MOHACS, d'où nous quitterons la Hongrie pour la Croatie en car jusqu'à VUKOVAR, où le bateau nous attendra...



On trouve de jolis cabanons de vacance sur les rives forestières.



Un quartier de Mohacs



Et aussi des installations portuaires de chargement et d'entretien des péniches



Visite du parc
marécageux de
Kopacki Rit, le long
de la rivière Drava.

Les cormorans y règnent en
grand nombre.



Beaucoup de hérons cendrés



Et un plus rare Crabier chevelu



Dans la ville d'OSIJEK, aux fortifications imposantes.



L'église de l'exaltation de la Sainte-Croix, avec ce Saint Roch.



La place de la Sainte Trinité est dominée par la colonne de la peste.



La belle façade de l'église baroque Saint-Michel.



La ville croate de VUKOVAR.



Avec son "cœur de bienvenue",
elle arbore fièrement
"la Colombe", copie géante de
l'emblème de la Culture de
Vucedols (3000 BC), cette poterie
provenant de fouilles proches.





La ville s'est reconstruite
après les meurtriers
combats de la guerre
serbo-croate de 1991...



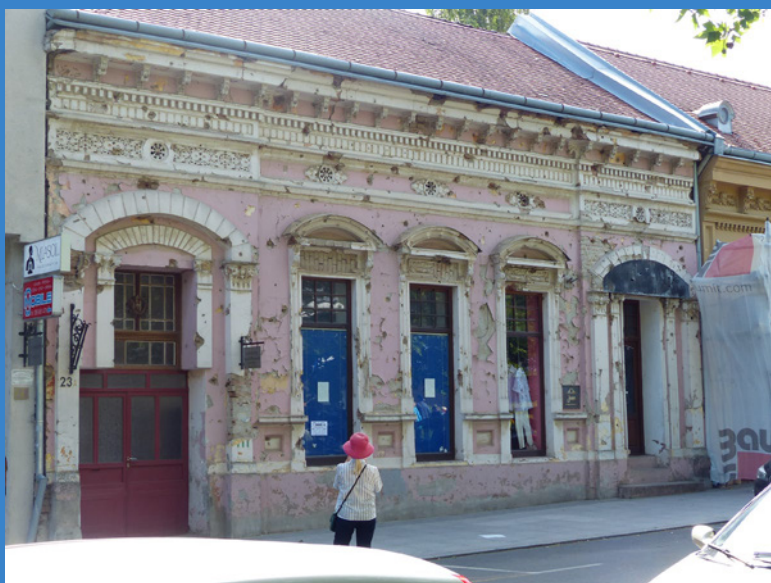

**Des traces du
martyre y sont
laissées visibles
pour témoigner de
la violence des
combats...**



Avec ses 938 croix blanches et ses dizaines d'allées bordées de tombes gravées de dates de décès entre le 25 août et le 18 novembre 1991, on éprouve dans ce mémorial, le tragique de la guerre civile.



Une guide passionnée
d'archéologie nous initie à la
culture Vuçedol (pluri-millénaire)
dans ce musée ouvert en 2015.





À l'escale de BELGRADE.

La ville est située rive droite du Danube, au confluent avec la rivière Save.

La forteresse de Kalemegdan occupe le sommet d'une colline. C'est un grand parc public.



Depuis la terrasse, cet homme fessu, perché sur une haute colonne, semble défier la ville.

Il s'appelle "Victor" et devait être érigé sur une grande place de Belgrade, en l'honneur de la victoire de l'armée serbe pendant la seconde guerre mondiale. Mais des gens se sont plaints de son réalisme, et Victor a été relégué à distance "respectable" !



Cette impressionnant monument
a été érigé (en 1930) en
reconnaissance à la France, pour
son alliance militaire et éducative
pendant et après la première
guerre mondiale.

Ce serait donc
notre Marianne !



Sur une face du socle un
bas-relief montre une
allégorie de la Sorbonne
délivrant son savoir à la
jeunesse serbe
reconnaissante !



Dans les douves de la forteresse on
trouve une collection d'engins de
guerre d'un côté
et un parc aux dinosaures d'un autre...

et aussi ces "idoles" de notre époque
dans une boutique de souvenirs.



**L'immense église Saint Sava, la deuxième plus grande
église orthodoxe du monde !**

Sa construction qui a commencé en 1939, a été
interrompue en 1941, et n'a repris qu'en 2001, pour
s'achever en 2020...



La coupole de 30m de diamètre soutient la plus grande (évidemment !) mosaïque du monde, avec ce Christ pantocrator.

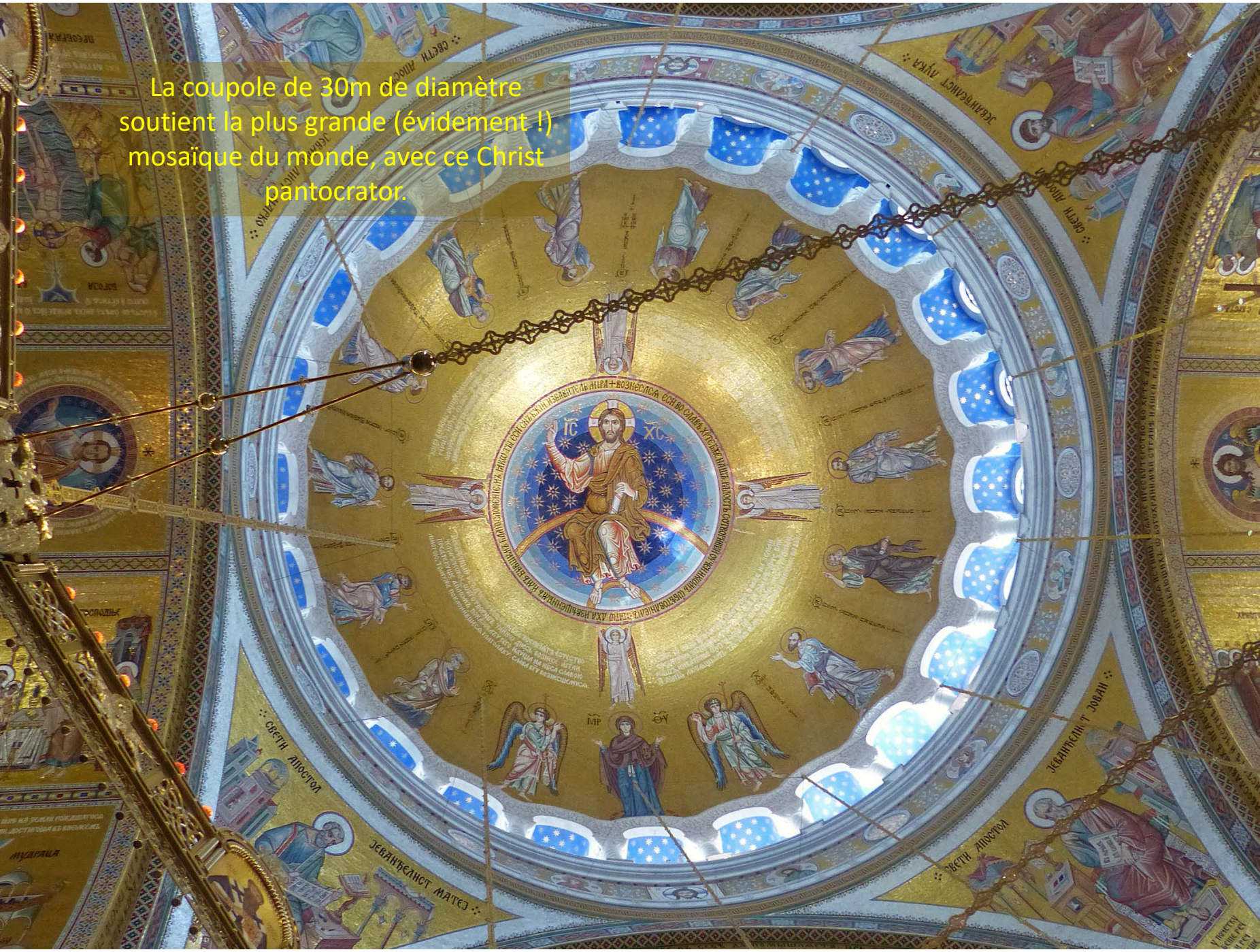



10000 fidèles et
800 choristes
peuvent y
prendre place.





La cathédrale Saint Michel de Belgrade (1840)



Le Palais Royal, construit en 1924-29 par Alexandre 1^{er} de Yougoslavie, est actuellement habité par l'héritier du trône de Serbie, le Prince Aleksandar Karadordevic.





Décors somptueux,
et accueil sympathique !



On y trouve une salle de cinéma confortable et ce petit salon aux murs d'un "bleu pétant".

Le buste du physicien et inventeur serbe Nikola Tesla trône dans la bibliothèque.

La chapelle attenante est consacrée à Saint André, le patron de la famille princière.





Dans le parc du Mémorial de Tito
(1892-1980).

Maréchal de la Yougoslavie depuis
1943, Tito a présidé son pays
depuis 1945 jusqu'à sa mort.



Après une nuit de navigation depuis Belgrade, et un réveil très matinal au soleil levant, nous entrerons dans les gorges du Danube, "Les PORTES de FER", entre la SERBIE et la ROUMANIE.



Des cygnes planent au raz de l'eau,

et des dragueurs remplissent les péniches de graviers et de sable...



Adossée à son imposant rocher, la
forteresse médiévale serbe de Golubac
(XIV^{ème}) garde l'entrée du défilé.

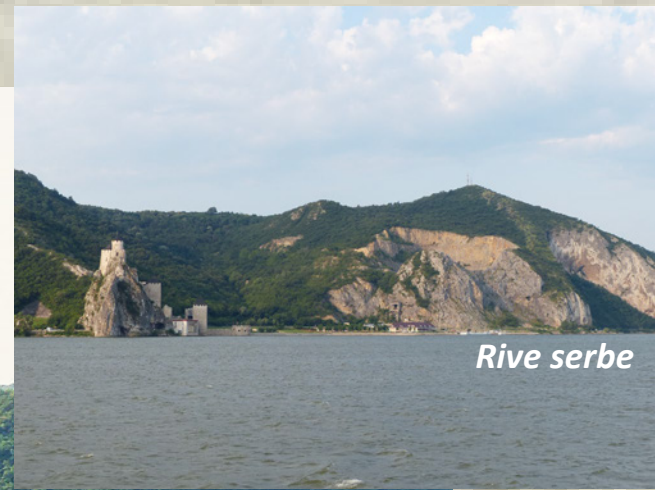

Rive serbe





La mise en eau des barrages aval, après 1967, a complètement modifié le paysage et la vie des riverains. De nombreux villages ont été engloutis et certaines rives, comme ici, sont devenues presque "balnéaires"...



Rive roumaine



Rive roumaine

Le monastère actuel de Mraconia, a été reconstruit à neuf au dessus de l'ancien datant de 1523, ruiné puis submergé lors de la mise en eau des barrages.



Cette sculpture géante de Décébale, dernier roi des Daces, peuple local qui a combattu les empereurs romains au 1^{er} siècle, malgré son aspect "antique" a été sculptée entre 1994 et 2004...



Rive roumaine



Rive serbe

Contrairement à Décébale, la Table de Trajan est une authentique antiquité érigée en 101 AD, à la gloire de l'empereur (vainqueur des Daces).

Elle a été découpée et remontée 50m plus haut avant la submersion en 1970.



Et pendant que les nuages noirs promettaient l'orage, un buffet princier nous était préparé...



(Photo Roger)



Rive roumaine

Rive serbe





Rive bulgare



Rive roumaine

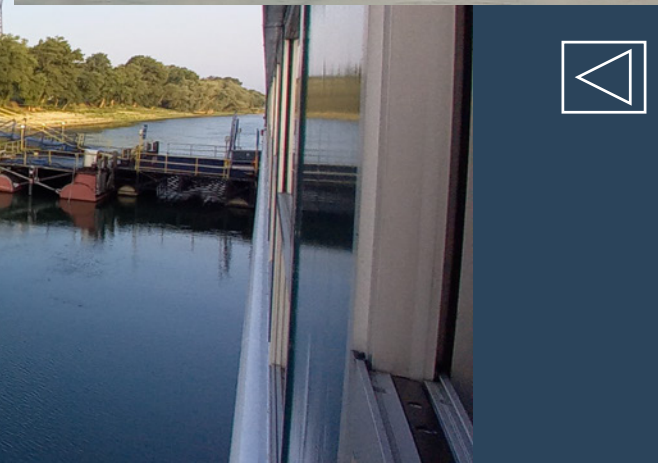

A l'escale bulgare de ORYHOVO, ce pêcheur a repéré le meilleur coin !



C'est le départ pour une excursion à SOFIA, à 180 km



C'est tout droit !

à SOFIA



La petite église orthodoxe russe
Saint Nicolas.

Perchée sur sa colonne, Ste Sophie
arbore fièrement sa chouette,
symbole de la sagesse...



...tandis qu'un peu plus loin, Ivan le
Terrible porte bien son nom !





La basilique Sainte Sophie date du VI^e siècle. Après une transformation en mosquée ottomane, et deux séismes violents au XIX^e, elle a rouvert au début des années 2000 après de gros travaux de rénovation.



Les voutes en maçonnerie de briques sont remarquables





La Cathédrale Saint Alexandre Nevsky, construite en 1908-12, est l'un des plus grands édifices religieux chrétiens au monde.

La Cathédrale Sainte Nédélia a été reconstruite en 1933 sur l'emplacement d'une église du X^e siècle, plusieurs fois détruite et reconstruite.



La Mosquée Bania Bachi, construite en 1566, est la seule en activité à Sofia.

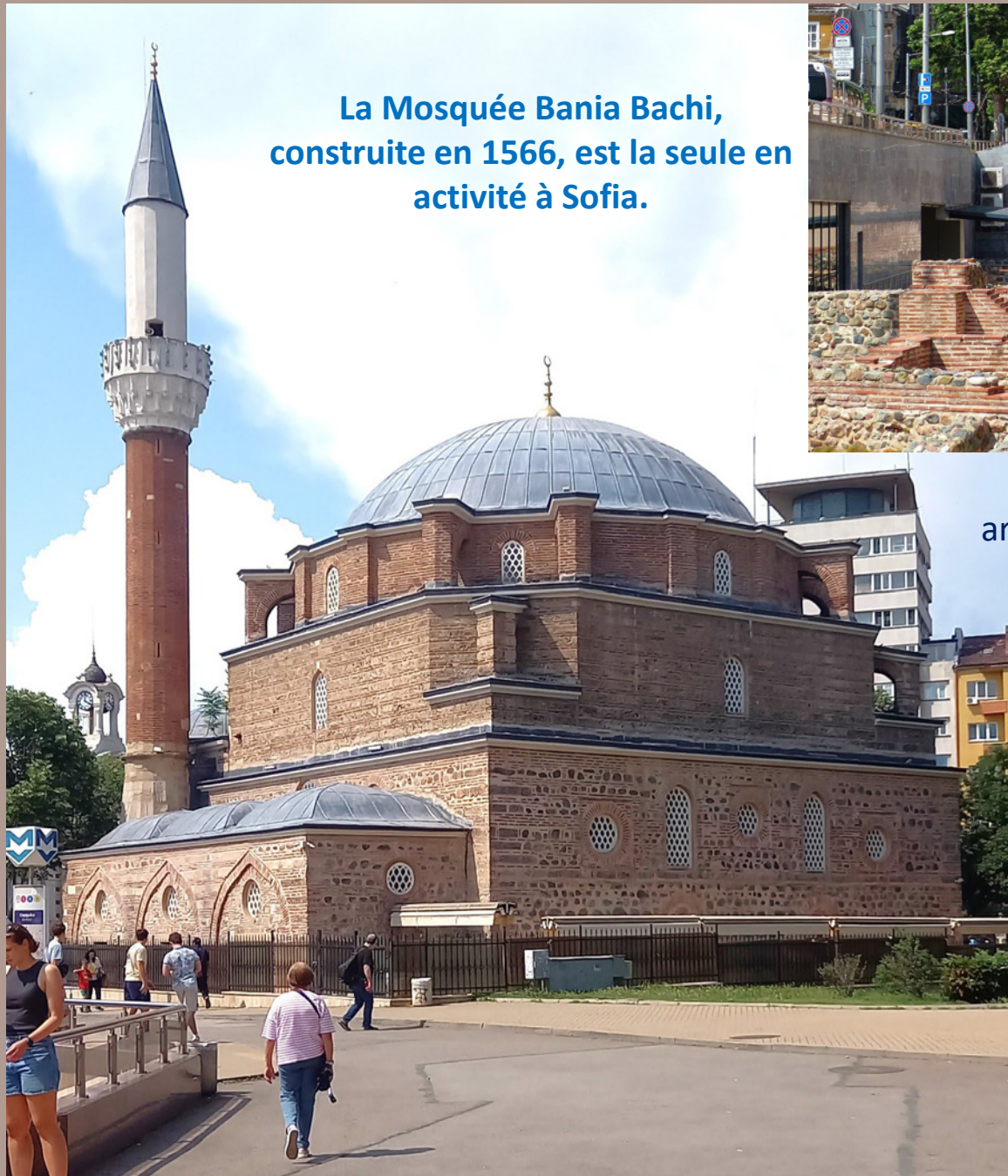

Un grand chantier de fouilles archéologiques borde ses fondations.



La Rotonde Saint-Georges, qui date du IV^e siècle, est le plus ancien bâtiment préservé de Sofia.



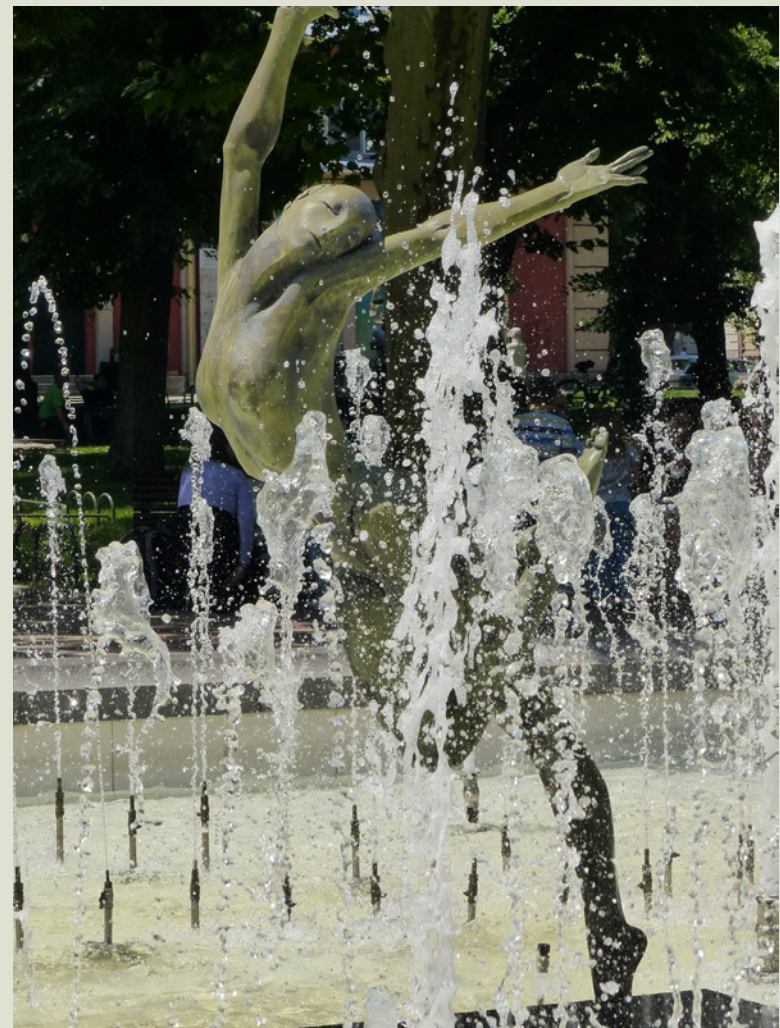

La ballerine nue "se douche" dans le bassin à jets d'eau qui fait face au théâtre.



Au musée
archéologique

Superbe exposition du Trésor des Traces



Visage du roi Térés 1^{er} ,
et bague sceau
(athlète au repos), du V^e BC





Tête en bronze de Seutes III
du IV^e BC...



...et remarquables
ouvrages de dinanderie.

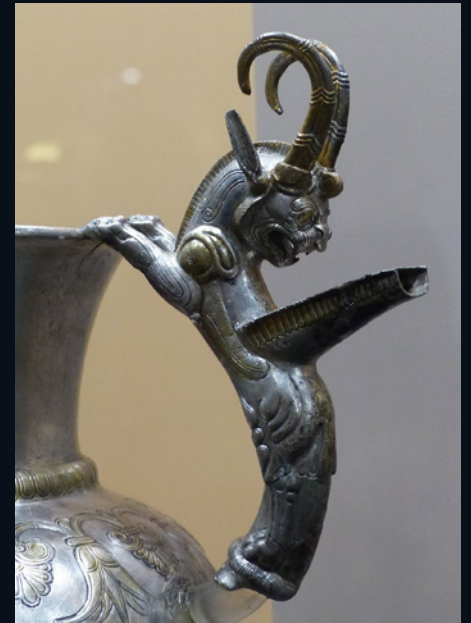



La pierre et la terre cuite étaient aussi artistiquement ouvragées.





Le musée des icônes expose de magnifiques exemplaires des productions des XIV^e au XVII^e siècles.

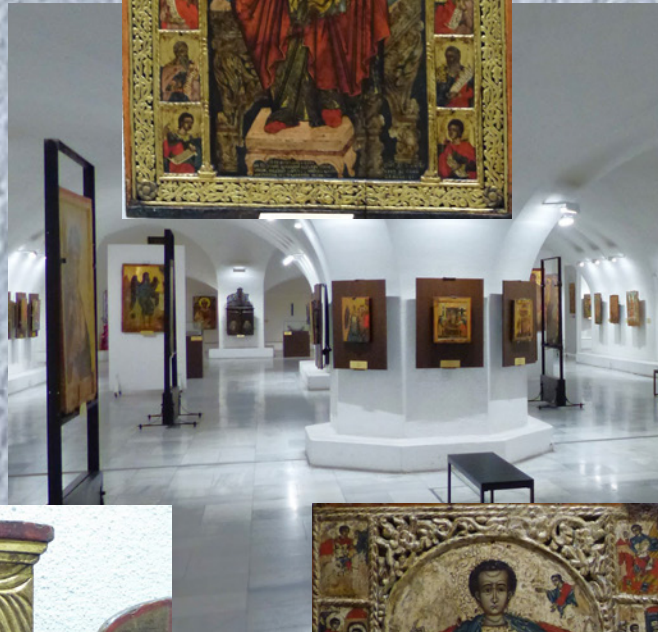

Cet iconostase finement sculpté
est remarquable



Pendant que des jeunes filles dansent gaiement la farandole, ces gardes nationaux "emplumés" restent figés devant la résidence présidentielle.





A l'escale bulgare de **ROUSSÉ**,
départ en car pour une excursion de 110km à
VELIKO TARNOVO, l'ancienne capitale médiévale.

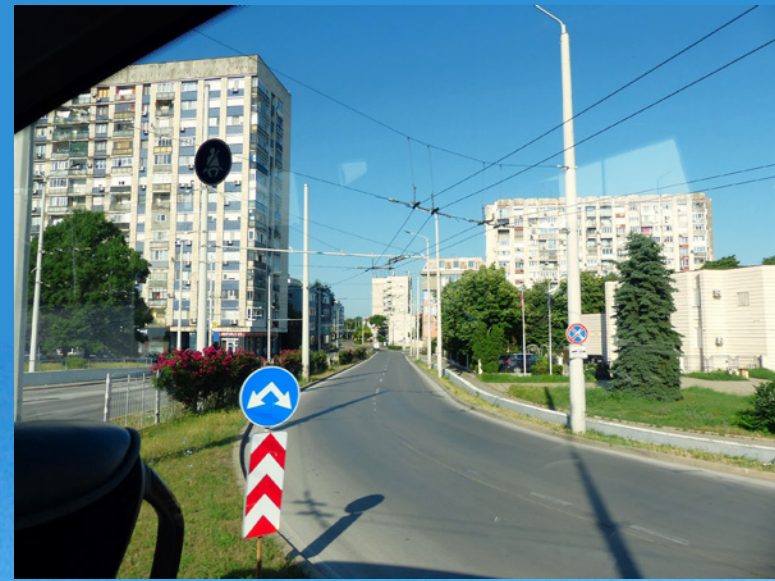



Vues de la
campagne le long
de la route.





De grandes surfaces de culture,
tournesol, céréales, etc.
Et aussi des "champs" de panneaux
solaires.

Découverte de VELIKO TARNOVO, accrochée à la corniche de la vallée de la rivière Yantra.

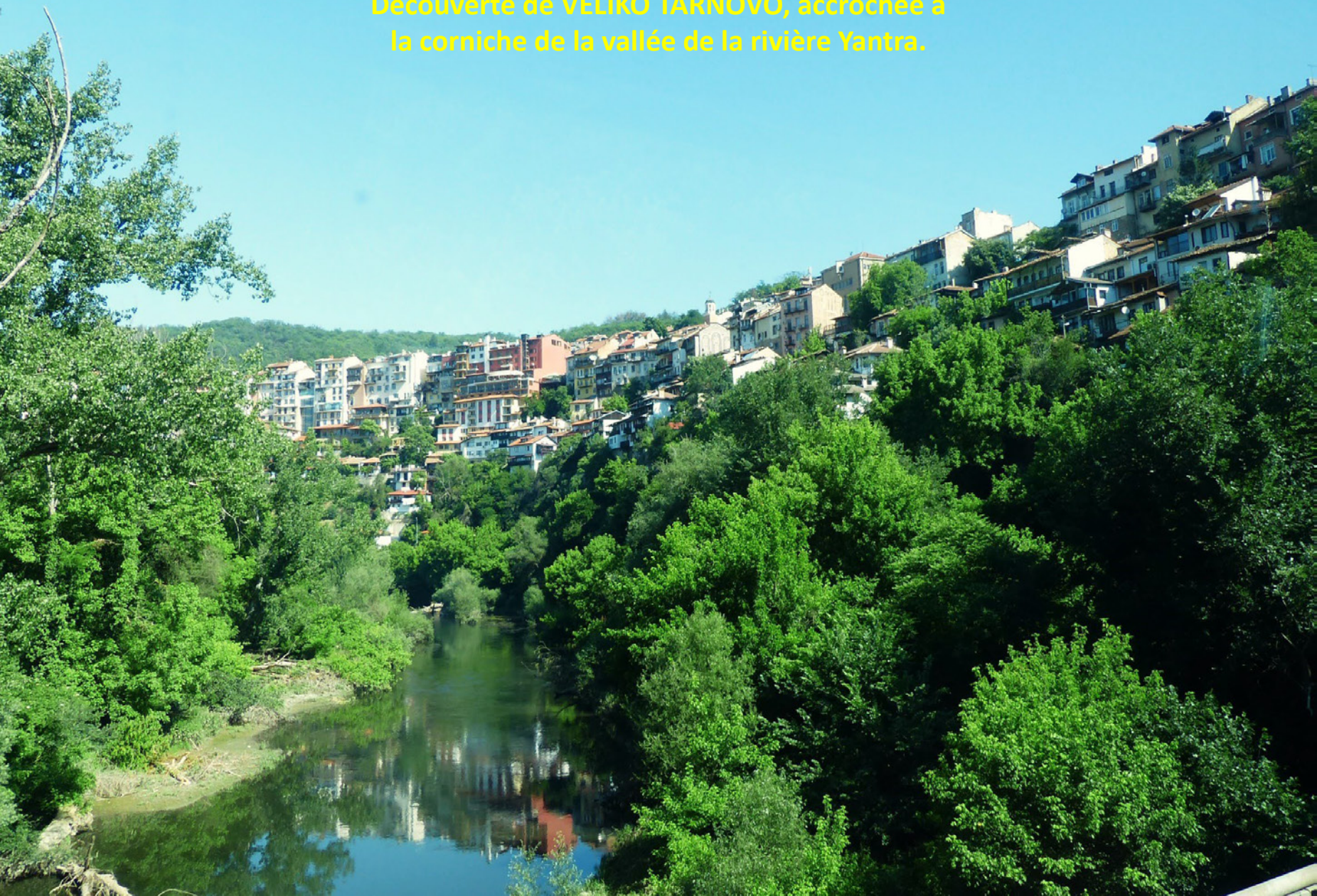



Le miraculé Saint Euthyme, résistant à l'invasion Ottomane de 1393, bénit la ville depuis la colline de l'université.

Cathédrale de la nativité de la Vierge Marie





La colline située dans un méandre de la Yantra, est coiffée par la citadelle de Tsarevets ceinte d'imposantes murailles.

La Cathédrale de la Sainte Ascension qui domine les ruines, est une reconstruction récente (1970-80) d'un édifice du XI-XII^e détruit par les ottomans en 1393.

Les palais (royal et épiscopal) ont été saccagés à la même époque.





L'intérieur de la cathédrale (non consacrée) est couvert de fresques modernes très sombres.







**Dans le jardin très accueillant de
l'Eglise des Saints Archanges
Michel et Gabriel.**

A l'intérieur toutes les surfaces sont recouvertes de fresques représentant de saints personnages auréolés d'or.



La paire de Saints
Archanges :
Michel Gabriel



Nous avons assisté au concert de chants monastiques par ces chantres laïcs



Promenade dans un quartier
pittoresque de la ville
médiévale.





Des sculptures en bois figurant des artisans agrémentent le parcours.

On trouve aussi ce petit coin de restaurant ombragé au détour d'un escalier.





Cette immense fresque commémore la
"Conspiration Bulgare de 1835", visant à
repousser l'occupation ottomane.
Une trahison la fit échouer et les conjurés
furent torturés et pendus...





Au retour à bord, spectacle folklorique,
avec bulles offertes.



L'adieu du personnel de service, la veille du débarquement.



*Marusha,
notre serveuse
attitrée.*

*Hélène, notre
accompagnatrice
Arts & Vie*

Les cuisiniers du bord présentent le dernier dessert de la croisière.



Dernière et minuscule étape dans la nuit, la traversée du fleuve jusqu'à GIURGIU en Roumanie



Tous les membres d'équipage font la chaîne
pour remonter les bagages sur le quai.

Quelques images le long de la route vers **BUCAREST**



Un immeuble
communautaire de gitans



La salle de concert Athénée
(inaugurée en 1889)



Le monument aux héros de
l'air a été construit entre
1928 et 1935



La très récente cathédrale du Salut de la
Nation Roumaine a été
inaugurée en 2018.



Le mémorial de la Renaissance commémore les luttes et les victimes de la révolution de 1989 qui a renversé le communisme. Il a été inauguré en 2005. Le symbolisme de cette "pomme de terre empalée" échappe à beaucoup et suscite la controverse.



Détruite en 1948, la statue équestre de Carol 1^{er} a été réédifiée en 2007, devant la Bibliothèque de la fondation Carol 1^{er}.





Dans le jardin du Musée National, Eve semble étonnée de tenir LA pomme !



Construit sur l'emplacement d'un modèle en bois de 1878, puis d'un modèle en pierre de 1922 (détruit en 1935 !), cet arc de triomphe a été inauguré en 1936.



Le soubassement de ce drôle de bâtiment hybride "abritait" la police secrète, la redoutée Securitate. Quasiment ruinée après la révolution de 1989, la structure a été attribuée à l'Union des Architectes, d'où ce curieux mélange de styles...





Faisant face au Boulevard de l'Unification,
le summum de la démesure dictatoriale de Ceausescu.

Commencé en 1984 après avoir rasé 520 hectares du centre historique (~30 églises et ~7000 maisons !), ce palais, un des plus grands du monde contient 1100 pièces réparties sur 12 niveaux. Encore inachevé en 1989, il a été envahi par les révoltés et en partie pillé.



Il abrite maintenant le Parlement, divers services administratifs, un musée, etc.



Pour favoriser la navigation de péniches de grands gabarits (écluses jusqu'à 310 x 34m !) et pour produire de l'électricité (barrages avec dénivelés de 10 à 34m), l'aménagement du Danube a entraîné des travaux de terrassement gigantesques.

Le barrage des Portes de Fer amont, le 12^{ème} des 13 que notre "hôtel" a franchis, est le plus imposant avec ses deux écluses successives et la plus puissante centrale électrique.



Rive roumaine

Rive serbe





Barrage écluse de Gabčíkovo en Slovaquie
(le 11^{ème} sur 13)

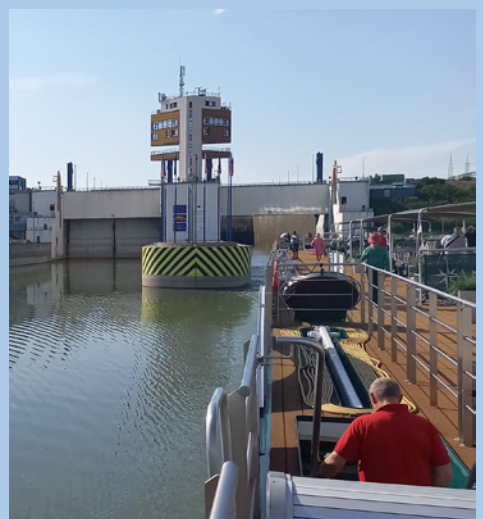



Les manœuvres sont facilitées dans les écluses grâce à ces commandes déportées le long du bord.

Le bateau est équipé d'une cabine de pilotage télescopique, ce qui permet de diminuer d'environ 1 mètre son tirant d'air au passage des ponts





Presque tout le groupe Arts et Vie dans le grand salon du bateau



Le service du restaurant était aussi beau que bon !!!



